Классный журнал

Номер 5

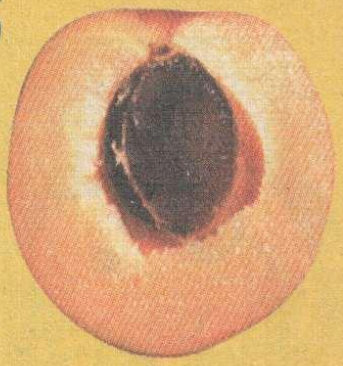

Рикки Мартин

Анкета с призами!

Компьютерные игры

Анекдоты

Секретные шифры

НОВОСТИ

СНУПИ

Суперзвезда, любимец всех континентов, забавный черно-белый щенок Снупи наконец-то появится и в России! Вы встретитесь с ним на страницах «Классного журнала» уже в июле. Одновременно фигурки Снупи будут входить в набор «Хэппи Мил» сети МакДональдс. В странах Азии перед закусочными МакДональдс выстраивались многочасовые очереди за этими игрушками. Черно-белый герой художника Чарльза Шульца шагает по планете с 1950 года и осенью следующего года уже отметит свой 50-летний юбилей!

ПРАЗДНИК «КЛАССНОГО ЖУРНАЛА»

12 июня друзья нашего журнала смогли встретиться с котом Гарфилдом на празднике «Классного журнала» в Москве в Центральном Парке Культуры и Отдыха. Все желающие фотографировались с Гарфилдом. Участники праздника приняли участие во множестве увлекательных конкурсов, успели прогуляться на ходулях, поиграть в городки. Каждый, кто участвовал в конкурсе, получил в подарок свежий номер «Классного журнала». А для победителей конкурсов были приготовлены замечательные призы - красочные энциклопедии и видеокассеты, которые были предоставлены издательством «Росмэн» и компанией «Премьер Видео Фильм».

Редакционный совет:
Д. Володько, Москва
Н. Полякова, Москва
Н. Сергеева, Моск. область
А. Никитченко, Омск
П. Журавлев, Саратов
А. Карасев, С-Петербург
Ю. Кудряшов, Архангельск
С. Носенко, Анапа
С. Петров, Томск
В. Симонов, Уфа
М. Тумасов, Астрахань
И. Якубчик, Пермь
А. Горбунова, Казань

© Издательство «Открытые системы»
© UNIVERSAL PRESS SYNDICATE
© Кирилл и Мефодий
© РОСМЭН

«Классный журнал» издается при участии Национальной организации российских скаутов-разведчиков

Учредитель: ЗАО «Издательство «Открытые системы»

ОТКРЫТЫЕ СИСТЕМЫ
Open Systems Publications

Главный редактор
Сергей Юрлов
iourlov@osp.ru

Ответственный редактор
Петр Левицкий
Petr@osp.ru

Верстка
Сергей Ковалев

Отдел рекламы
Оксана Ахметзянова

Авторы:
С. Карандеева, М. Версоцкая, Е. Смирнов, Т. Шокина, Н. Козик

Адрес для писем:
117049 Москва, а/я 634, «Классный журнал»
Факс: (095) 253 9204
E-mail: class@osp.ru

Директор
Анатолий Шкред
anatoli@osp.ru

Издатель
Михаил Борисов
mike@osp.ru

Редакция приглашает к сотрудничеству авторов, ведущих рубрик и художников со своими проектами.
Тел. (095) 253-7572

Редакция приглашает к сотрудничеству распространителей.
Тел. (095) 253-9309

© 1999 PAWS, INCORPORATED. ALL RIGHTS RESERVED. «GARFIELD» and the GARFIELD characters are registed andunregisted trademarks of PAWS, Inc.

Журнал зарегистрирован Государственным комитете РФ по печати.

Свидетельство № 018798

Тираж 50 000 экз.
Цена свободная

Отпечатано с готовых диапозитивов в ОАО ПО «Пресса-1»,

зак № 1470

ЦВЕТНОЕ ТЕЛЕВИДЕНИЕ

27 июня отмечается 70 лет цветному телевидению. В 1929 году впервые цветное изображение было предано по телевизору. Но состоялось это событие в лаборатории компании «Белл». В продаже первые цветные телевизоры появились лишь в пятидесятых годах.

ОСТОРОЖНО: КОКА-КОЛА!

Европа напугана очередным скандалом: в Бельгии запрещена продажа популярного напитка «Кока-кола». По утверждениям бельгийских врачей, 42 школьника обратились за помощью в больницы после употребления этой газировки. До полного выяснения всех причин изъяли из продажи свыше 15 миллионов бутылок и жестяных банок с «Кока-Колой», «Фантой» и другими напитками компании «Кока-Кола». «Кока-кола» уже запрещена к продаже не только в Бельгии, но и во Франции, в Люксембурге, и в Голландии. По утверждениям российской «Кока-колы», любителям напитка в нашей стране ничего не угрожает. Вся продукция под маркой «Кока-кола» производится и разливается в России, бельгийская продукция в Россию не поступает. Напоминаем, что на каждой бутылке «Кока-колы» помещен номер телефона, по которому можно обратиться с любыми вопросами.

ЮБИЛЕИ

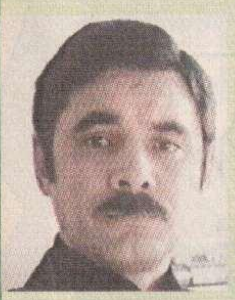

28 июня отметит свой юбилей известный актер и режиссёр Александр Васильевич Панкратов - Чёрный. В этом году ему исполняется 50 лет!

25 июня исполняется 30 лет со дня создания легендарной российской рок-группы «Машина времени».

На фото группа «Машина времени» в 1984 году.

АВИАСАЛОН В «ЛЕ БУРЖЕ»

12 июня открылся очередной, 43-й авиационный салон во французском аэропорту «Ле Бурже». В нем участвуют компании, производящие авиационную, ракетную и космическую технику, из более чем 40 стран мира. Россия участвует в салоне с 1937 года. И в этом году российская экспозиция представляет авиационные и космические новинки 14 российских конструкторских бюро. Среди российских экспонатов - всемирно известные военные самолеты серий МиГ и Су, одноместный боевой вертолет Ка-50 «Черная акула», лучший в мире. Кроме военной техники, представлена и гражданская продукция, в том числе «летающая лаборатория» на базе сверхзвукового самолета Ту-144

ГАРФИЛД

Джон - хозяин Гарфилда. Но у настоящего кота не может быть хозяина. У настоящего кота должен быть друг, который его кормит. За это Гарфилд готов выслушивать Джона.

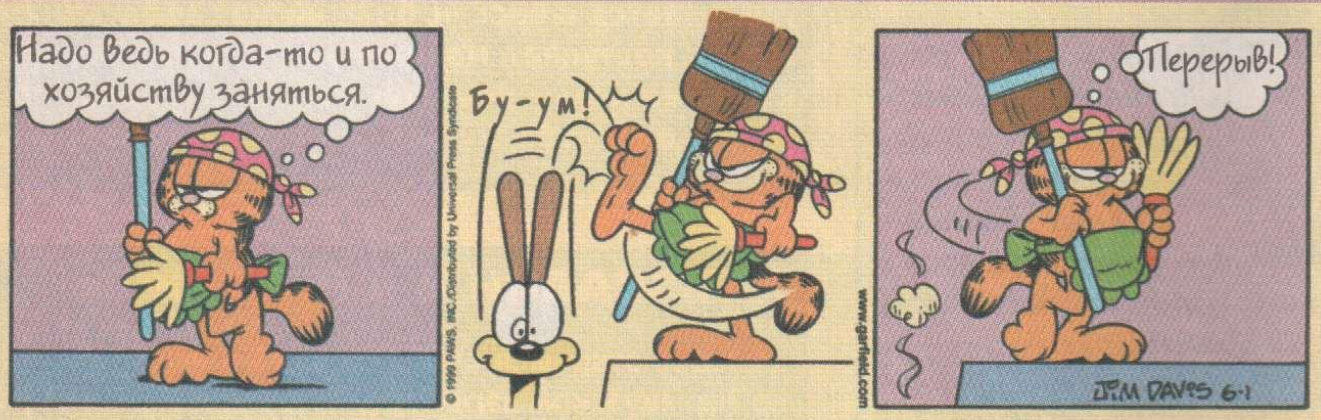

Некоторым людям так не везет в любви...
Как моей тетке Эдне.
Так трудно встретить свою половину...
Она вышла замуж за гиену.
Но все равно, надеешься...
Во всяком случае, ее муж был смешливый.
JIM DAVIS 6-3
© 1999 PAWS, INC./Distributed by Universal Press Syndicate
www.garfield.com

У меня во рту целых двести кусочков жареной картошки!
Противно смотреть.
Конечно, он злится, я ведь побил его рекорд.
JIM DAVIS 6-5
© 1999 PAWS, INC./Distributed by Universal Press Syndicate
www.garfield.com

Быть может, мне сегодня предстоит разделить твою участь, Гарфилд...
И побездельничать.
Моего полку прибыло!
JIM DAVIS 6-7
© 1999 PAWS, INC./Distributed by Universal Press Syndicate
www.garfield.com

Посмотри на себя.!
Ты только ПОСМОТРИ на себя.!!!
JIM DAVIS 6-10
© 1999 PAWS, INC. Distributed by Universal Press Syndicate
www.garfield.com

Компьютерные игры и не только...

Валерий Корнеев

ИГРЫ ДЛЯ ПЕРСОНАЛЬНОГО КОМПЬЮТЕРА

Braveheart

«Храброе сердце» — новая стратегическая игра для ПК, которая скоро появится на прилавках специализированных магазинов. Если помните, в свое время на экранах шел одноименный художественный фильм, повествующий о нелегкой жизни угнетенных шотландцев в тринадцатом веке. Главным действующим лицом картины стал национальный герой Шотландии Уильям Уоллас (в блестящем исполнении Мэла Гибсона), посвятивший свою жизнь освободительной борьбе против английских захватчиков, чинивших произвол на шотландской земле. Это монументальное красочное полотно завоевало премию «Оскар» как лучший фильм 1995 года. Игра «Храброе сердце» знакомит нас с далекими временами, предлагая «войти в образ» командующего тем или иным подразделением. Причем играть можно за разные шотландские кланы: одни из них ведут освободительную войну, другие — идут на сговор с англичанами. Помимо участия в многочисленных баталиях (которыми, кстати, изобилует и фильм), играющему придется заниматься дипломатией (чтобы нанятые крестьяне не поразбежались раньше срока), вести контроль за тылами (чтобы не взбунтовались жители местных деревень), осуществлять подвоз продовольствия частям (чтобы не падала дееспособность армии). Обозы с оружием или провиантом, церкви и города надо охранять; с соседними кланами следует объединяться, чтобы сообща одержать победу над противником. «Храброе сердце» вполне может стать компьютерным хитом нынешнего лета — кто же откажется покомандовать отчаянной ватагой горцев в клетчатых юбках, сражающихся за свою независимость под боевые кличи и вой волынок!

СЕКРЕТЫ И КОДЫ ДРУГИХ КОМПЬЮТЕРНЫХ ИГР

Gangsters

Как заполучить кучу денег? Находясь на экране Lieutenant Section, нажмите кнопку CAPS LOCK, после чего напечатайте фразу I LOVE HANSON.

ИГРЫ ДЛЯ ВИДЕОПРИСТАВКИ PLAYSTATION

Tenchu 2

Нетерпеливых геймеров ждет встреча со второй частью знаменитого «симулятора ниндзя». Хотя игра слегка и напоминает шпионскую Metal Gear,

действие Tenchu 2 происходит в древней Японии, во времена мелких феодальных войн, когда споры часто разрешались с помощью наемных убийц. О эти времена, воспетые в тысяче и одном восточном боевике! Воины-тени, от которых нет спасенья, пользующиеся, помимо верного меча-катаны, множеством секретных техник и методик... Все это есть и в Tenchu. Выбрав одного из трех храбрых ниндзя, вам надо будет выполнить множество смертельно опасных заданий — одно труднее другого. Игра замечательна именно тем, что позволяет применить на деле все легендарные «примочки», которыми пользуются ниндзя в кино. Само собой, это удивительные способности к маскировке на любой местности. Если, стоя рядом со стеной, нажать кнопку R1, ваш воин буквально сольется с камнем, растворится в отбрасываемой стеной тени. Таким макаром можно легко передвигаться незамеченным вдоль стен вражеских цитаделей. Ну а если, к примеру, за углом стоит охранник, то кнопка R1 вновь придет вам на помощь: зажав ее, вы заставите персонажа чуть-чуть высунуться из-за выступа стены и, продолжая оставаться «невидимым», подкараулить момент, когда ничего не подозревающий стражник повернется спиной. А тут можно выскочить и неожиданно поразить зазевавшегося врага врасплох. Или вот еще ситуация: вы притаились на крыше дома, а по улице внизу слоняется стражник, который при вашем появлении обязательно поднимет тревогу. Что делать? Наш ниндзя вынимает из-за пазухи яблочко и незаметно подбрасывает его на дорогу около проголодавшегося стражника. Тот, разглядев сочный зеленый плод, сразу же подбирает его и начинает уплетать. А яблоко — отравленное. Яд действует очень быстро, и вскоре уже некому оповестить остальную охрану о про бравшемся в город наемном убийце. В лесу ниндзя пользуется специальным гарпунчиком с тросом, передвигаясь по деревьям не хуже Хищника или Человека-паука, под водой он дышит через специальную трубку... Осталось добавить, что игра вряд ли способствует выработке излишней жестокости: перед каждым заданием следует длинный перечень злодеяний, которыми отметился «заказанный» вам провороВавшийся сборщик податей или алчный феодал. Так что выступаете вы в роли своеобразного «санитара леса», а не какого-то там киллера.

СЕКРЕТЫ И КОДЫ ДРУГИХ ИГР ДЛЯ PLAYSTATION

Beast Wars

Враги наседают? Легкий способ расправиться с ними — открыть супероружие. Поставив игру на паузу, зажмите кнопку L2, нажмите джойстик вверх, вниз, влево, вправо, треугольник, крест, квадрат.

Twisted Metal 3

А вы знали, что в этой игре существуют секретные автомобили? Чтобы открыть броневик Minion, в качестве пароля введите комбинацию: вперед, вперед, вперед, назад, назад.

Чтобы открыть автомобильчик с мороженым Sweet Tooth, в качестве пароля следует набрать комбинацию: назад, назад, назад, вперед, вперед.

РИККИ МАРТИН

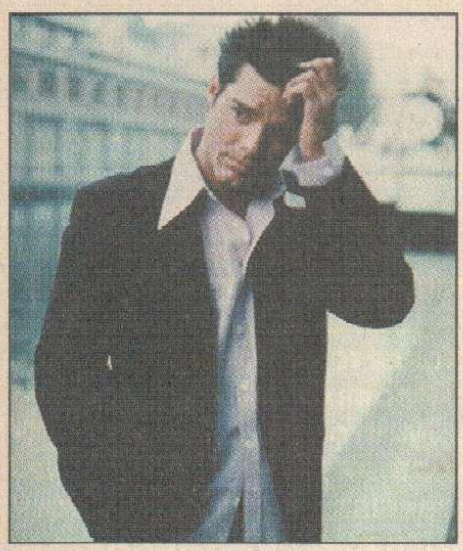

Новый кумир девичьей аудитории, певец Рикки Мартин, родился в городе Сан-Хуан на острове Пуэрто-Рико, 24 декабря 1971 года. Его настоящее имя — Энрике Мартин Моралес.

Рикки начинал свою карьеру в подростковой группе «Менудо» у себя на родине. Ему было всего 12 лет, когда он начал выступать в основном составе. Однако в 17 лет пришлось покинуть коллектив: таковы были правила. Непонятно, кто больше проиграл от этих правил — группу «Менудо» так никто и не знает, а Рикки Мартин стал всемирно известным певцом. Музыкальные заслуги молодого человека отмечены самой престижной премией в области популярной музыки — «Грэмми». За концертом, на котором певцу была вручена премия, наблюдало более миллиарда телезрителей в 187 странах мира!

Рикки Мартин переехал в Нью-Йорк, потом в Мексику. И везде он продолжал выступать как певец и танцор. Сначала он пел только по-испански, потом в репертуаре появились английские песни. В 1991 году вышел его первый сольный альбом. Сам Мартин считает, что его песни — это смесь разных стилей: родной латиноамериканской музыки, рока, блюза и других. Но все его композиции отличаются веселым зажигательным ритмом. Кстати, при подготовке альбомов Рикки охотно использует современные компьютерные технологии.

Первый альбом Рикки Мартина на английском языке называется «Будь осторожна с моим сердцем». Одноименную песню он исполнил в дуэте с прославленной Мадонной!

Наверное, прозвучит несколько неожиданно, но Рикки, являющийся для многих олицетворением мужественности, часто плачет. Он плакал, когда впервые услышал свою песню по радио. «Мужчины должны плакать. Это очень полезная привычка», — утверждает певец.

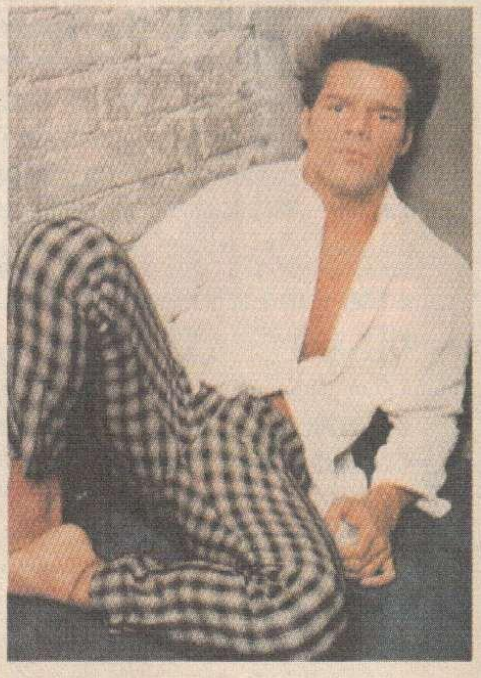

АСТЕРИКС

Астерикс и его друзья - очень популярные в Европе персонажи комиксов, мультфильмов, а теперь ещё и полнометражного кинофильма. К сожалению, у нас в России Астерикс пока еще не очень известен.

Придуманы герои были в 1959 году французскими художниками и писателями Рене Госинни и Альбером Удерзо.

Главный герой Астерикс, его большой, очень сильный и очень прожорливый друга Обеликс, Панорамикс, Трубадурикс и другие персонажи - галлы - живут во времена Римской Империи в маленькой деревушке на территории современной Франции. Им противостоят злобные, агрессивные, но туповатые римские войска. Римский император уже захватил всю Францию. Почти всю. Свободной осталась только одна деревня, где и обитает Астерикс с друзьями.

Секрет их в том, что они обладают волшебным эликсиром, дающим огромную силу. Варит это чудесное зелье седой старец Гетафикс. Поэтому римляне не могут победить галлов.

Компания «Викинг-видео» выпустила кассеты с русским переводом нескольких полнометражных мультфильмов о приключениях Астерикса и друзей. Первый мультипликационный фильм из этой серии - «Астерикс завоевывает Америку» - это полуторачасовой каскад комических коллизий, где Земля имеет форму пиццы (а не чемодана, как полагают многие), где император Юлий Цезарь никак не может победить жителей крошечной галльской деревушки, а галлы внезапно оказываются в самой гуще кровожадных индейцев. Прекрасное зрелище для всей семьи: и весело, и познавательно. А по количеству шуток на единицу экранного времени «Астерикс» оставляет далеко за собой самые популярные кинокомедии.

На русском языке вышли также на видеокассетах мультфильмы «Астерикс из Галлии», «Астерикс и Клеопатра», «Двенадцать подвигов Астерикса», «Астерикс против Цезаря», «Астерикс в Британии», а также «Большой бой Астерикса».

В начале этого года на экраны Западной Европы вышел полнометражный художественный фильм «Астерикс и Обеликс против Цезаря».

Картина французского режиссера Клода Зиди побила все возможные рекорды европейского кино. Премьерный показ состоялся одновременно в 795 кинозалах. В первый же день проката во Франции фильм собрал 2,8 миллиона долларов, установив, тем самым, европейский рекорд. Съемки картины «Астерикс и Обеликс против Цезаря» обошлись его создателям в 49 миллионов долларов.

Кстати, роль здоровяка Обеликса сыграл популярный у нас в стране французский комедийный актер Жерар Депардье.

МИР ЖИВОТНЫХ

ГЕНЕТА

Генета, имеющая африканское происхождение, появилась в Европе лишь в VIII веке — вследствие вторжения сарацинов. В наших широтах эта необыкновенно любопытная и необычайно ловкая ночная «кошка» с большими ушами и заостренной мордочкой встречается по-прежнему редко.

Генеты — одни из самых древних хищников. Они происходят непосредственно от миасовых — мелких древесных длиннохвостых млекопитающих, появившихся на Земле 30-50 миллионов лет назад. Генеты необыкновенно ловкие, умелые и удачливые охотники. Наблюдая за охотящейся генетой, можно залюбоваться грациозностью ее движений и акробатическими трюками, которые она выполняет в полной тишине. Зверек взбирается на деревья и спускается вниз, скользя по стволам и двигаясь всегда головой вперед, — в эти моменты кажется, что генета совсем не испытывает силы земного притяжения.

Охотничий инстинкт у генет врожденный: даже детеныши, выкормленные из соски, уже в трехмесячном возрасте справляются со своей жертвой точно так же, как взрослые животные, — убивают одним укусом в затылок. Поймав первую жертву, малыши уже не едят мышей, добытых матерью. В четыре с половиной месяца они становятся полноценными охотниками, взрослым животным практически не приходится обучать их охотничьим премудростям.

Различные виды генет охотятся по-разному. Пятнистая генета настораживается и осторожно подползает к добыче. Обыкновенная генета использует совсем дру-

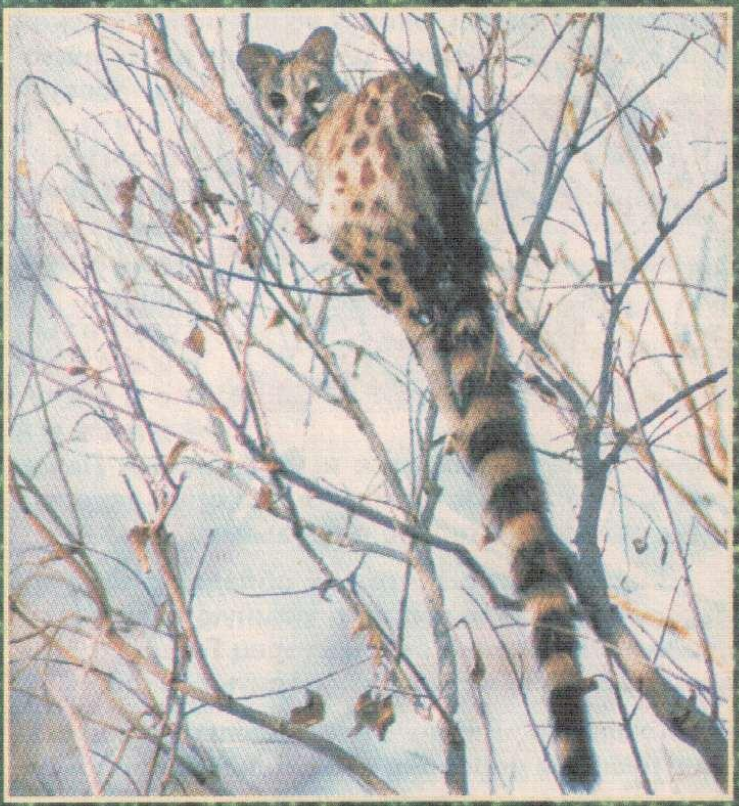

гую тактику: она никогда не охотится из засады; мелких животных она ловит ртом, не пуская в ход лапы.

Если же добыча крупная (например, крыса), генета удерживает ее всеми четырьмя

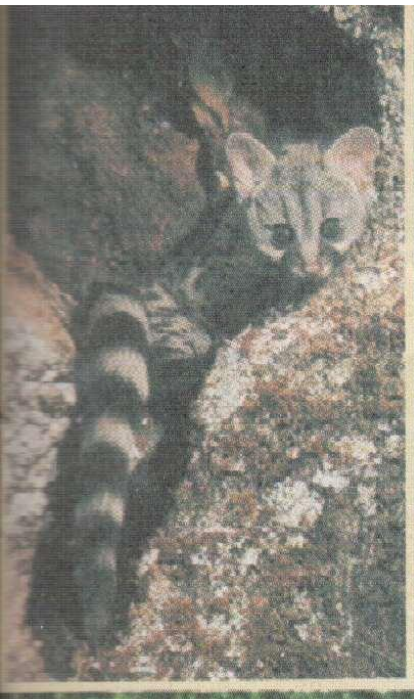

лапами и кусает несколько раз. Ловя рыбу, она просто опускает челюсти в воду. Мышей эти хищники проглатывают целиком.

Несмотря на то что генета отдыхает на деревьях и там же находит себе пищу, немало времени она проводит и на земле. В неволе этот зверь ведет исключительно ночной образ жизни. Днем отдыхает, забравшись на самую вершину дерева — дуба, каштана, ели или сосны. Молодые животные могут ежедневно менять «спальные» места. Если там, где живет генета, растительность разреженная, она может устроиться в гнезде, покинутом другими животными: в барсучьей норе, в пещере среди камней или в дупле дерева.

В средние века генеты служили украшением придворных зверинцев. Когда полководец Шарль Мартель в битве при Пуатье в 732 году остановил нашествие арабов, среди захваченной добычи он обнаружил шкуры всевозможных животных и множество живых генет. В честь этого сражения Мартель учредил орден Генеты, знак военного отличия, которым награждались 16 самых отважных и смелых рыцарей. Этот знак означал высшее признание их ратной доблести. Затем о генетах стало известно при королевском дворе. Их держали Маргарита Австрийская, Франциск I, но к XVII — XVIII векам мода на них прошла, и в огромном зверинце Людовика XIV не было ни одной генеты.

В наш век этих зверей содержат в качестве домашних животных очень редко.

Не так давно генет ценили как неутомимых охотников на мышей, а также из-за мускуса — особого вещества, получаемого из пахучих желез генет, при помощи которых они метят свою территорию (мускус высоко ценится в парфюмерной промышленности, так как после очистки он облагораживает другие ароматические компоненты духов и удлиняет срок их действия). Однако некоторым видам генет угрожает опасность исчезновения: из-за красивого меха на них продолжают охотиться, а разрушение естественных мест обитания ведет к сокращению численности.

Материал подготовлен с использованием книги «В полях и лесах» из серии «Мир дикой природы» издательства «РОСМЭН»

Кельвин и Хобс

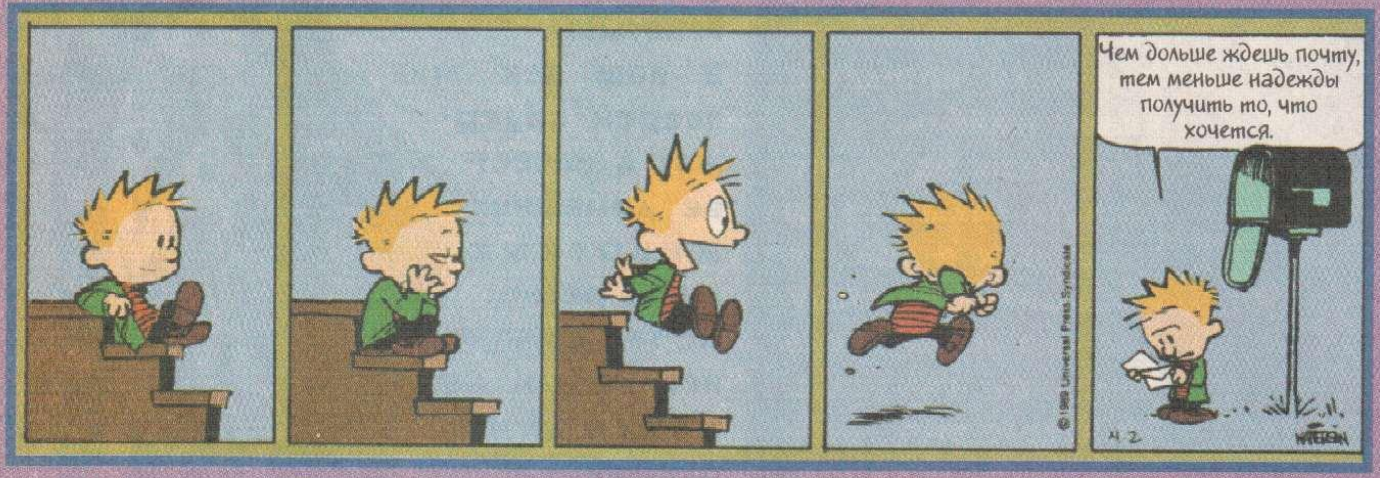

Смотри, какие классные!

Ищи продолжение в следующем номере!

На страницах «КЛАССНОГО ЖУРНАЛА» продолжает свою работу

ДЕТЕКТИВ-КЛУБ

Если ты любишь таинственные истории, запутанные преступления и смелые расследования с погонями, перестрелками и решениями сложных загадок — то мы ждем тебя в нашем клубе!

ШИФРЫ

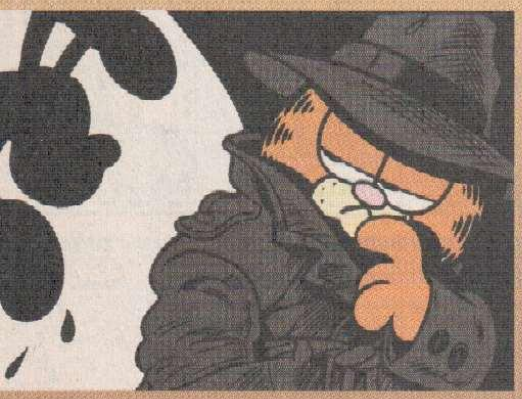

Преступники и шпионы часто пользуются шифрами. Но и настоящему детективу иногда приходится шифровать свои послания. Шифровать - значит, писать так, чтобы прочесть письмо смог только тот, кому оно адресовано. Некоторыми простыми шифрами можешь пользоваться и ты.

1. У каждой буквы есть номер, соответствующий ее порядковому номеру в алфавите. «Классный журнал», записанный таким шрифтом, будет выглядеть вот так: «12.13.1.19.19.15.29.11. 8.21.18.15.1.13.»

2. Еще один способ шифрования - «сдвиг«: надо читать не ту букву, которая написана, а ту, которая стоит в алфавите перед или после нее. Вот так можно записать «Классный журнал» со сдвигом вперед на одну букву: «Лмбттоьк зфсобм»; а так - со сдвигом назад на одну букву: «Йкяррмъи ётпмяк».

3. Первые два способа достаточно легко расшифровать - можно просто догадаться, какой способ шифрования использован. Для более сложных шрифтов используются «ключи». Ключ известен тебе и тому, кому адресовано письмо. Например, цифровой шифр можно записать в таблицу, а буквы алфавита расставить не по порядку:

	1	2	3	4	5	6
1	З	Л	Т	Г	У	
2	М	А	И	Й	Ф	Ъ
3	Ц	К	Б	Х	Н	Ю
4	В	Ч	С	Д	О	Я
5	Ш	Е	Р	Ё	П	Ь
6	Щ	Э	Ж		Ы	

Запишем «Классный журнал» при помощи цифр, получившихся на пересечении клеточек: «23.21.22.34.34.53.56.42.36.51.35.53.22.21.» Только тот, у кого есть такая же таблица - «ключ», сможет расшифровать запись.

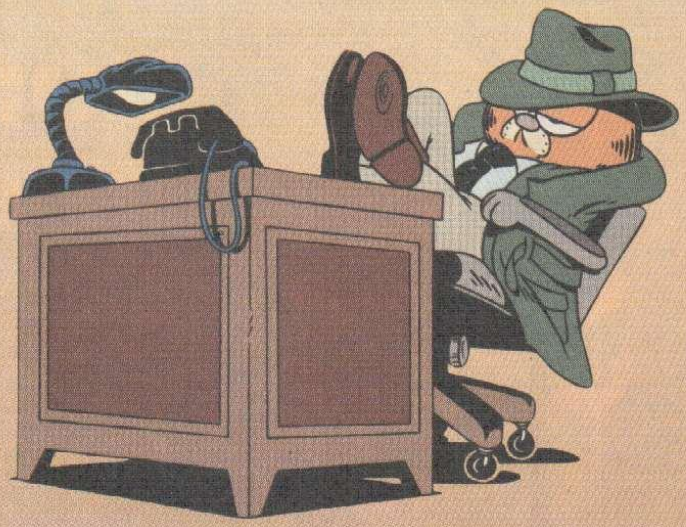

4. Еще один шифр с ключом - «сеткой»: читают только буквы, появляющиеся в окошках. Сообщение прочтет тот, у кого есть такая же сетка.

К	У	Л	А	К	С	О	Н	
С	Ы	Р	С	Н	У	Р	А	
Ы	Й	О	Д	Ж	У	А	Н	
Б	О	Р	Ф	И	Н	А	Л	

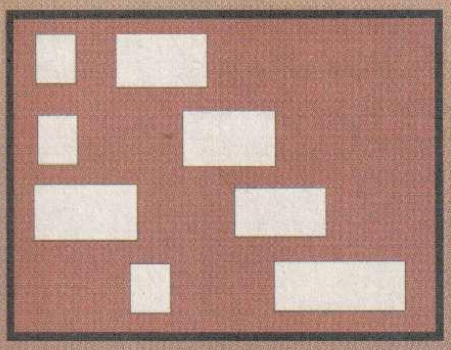

К		Л	А					
С				С	Н			
Ы	Й				Ж	У		
			Р				Н	А Л

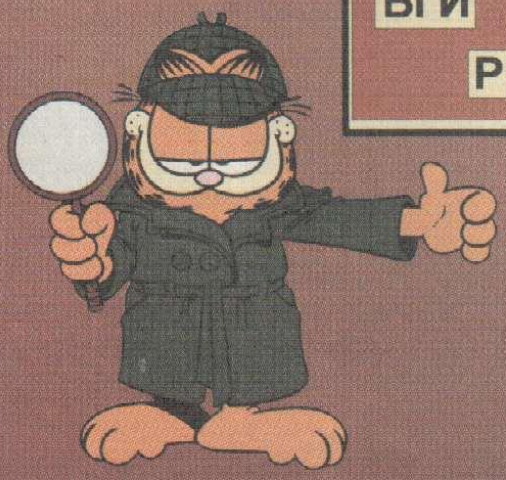

ОТВЕТЫ НА ВОПРОСЫ «ДЕТЕКТИВ-КЛУБА» ИЗ ЧЕТВЕРТОГО НОМЕРА «КЛАССНОГО ЖУРНАЛА»:

«ДЕЛО О КИТАЙСКОЙ ВАЗЕ»: С двенадцати часов шел дождь. По словам Смита он приехал из клиники около двух часов. Но асфальт под его автомобилем сухой. Значит, Смит сообщил инспектору неправду.

«ИНСПЕКТОР СПЕШИТ ДОМОЙ»:

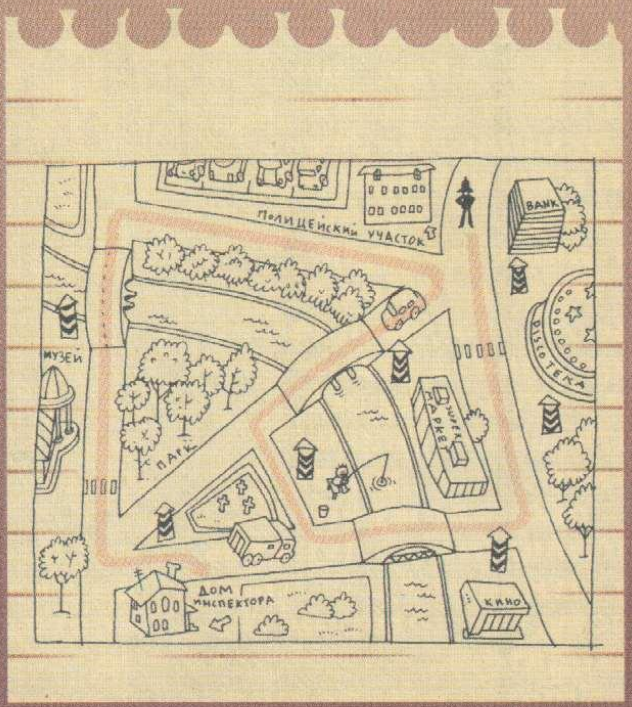

ДОРОГА СКАУТА – ПУТЬ ПОБЕДИТЕЛЯ

НАЦИОНАЛЬНАЯ ОРГАНИЗАЦИЯ РОССИЙСКИХ СКАУТОВ-РАЗВЕДЧИКОВ и СОЮЗ РУССКИХ СКАУТОВ ПРЕДСТАВЛЯЮТ

ОРИЕНТИРОВАНИЕ

Уметь ориентироваться — значит понимать, где ты находишься. Это умение пригодится в любой местности. Ориентироваться можно: по компасу, солнцу, часам, звездам, природным явлениям и другим подсказкам. Первая подсказка: если вы утром выглянете в окошко и увидите людей с зонтиками, значит на улице дождик.

Ориентирование — это умение определить стороны света, представить себе направление дорог и расположение населенных пунктов по отношению к тому месту, в котором вы находитесь.

Дорогу всегда можно найти, зная расположение сторон света. Их всего четыре: север (N), восток (E), юг (S) и запад (W).

ОРИЕНТИРОВАНИЕ ПО СОЛНЦУ

Солнце утром восходит на востоке, а вечером заходит на западе. Если вы стоите лицом на восток (там, где восходит солнце), то слева будет север, справа юг, а сзади запад. По солнцу можно ориентироваться даже в городе. В полдень солнце достигает наивысшего положения на небе. В это время тени от предметов самые короткие (полуденные) и всегда направлены в одну сторону — на север. Соответственно, если встать спиной к солнцу в полдень, тень будет указывать на север, сзади будет юг, справа восток, а слева запад.

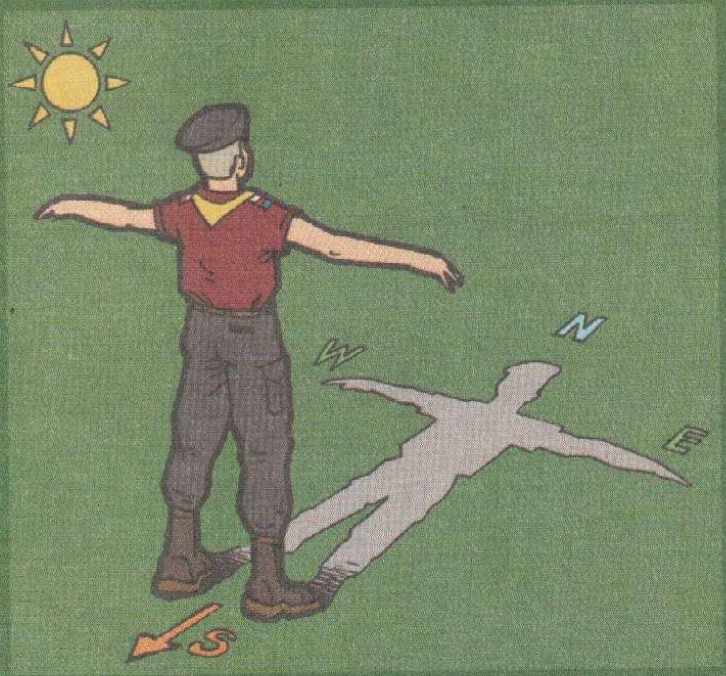

ОРИЕНТИРОВАНИЕ ПО ЛУНЕ

Луна в городе и на природе одинаковая, соответственно и ориентироваться по Луне и Солнцу в городе и за его пределами можно одинаково.

Во время полнолуния Луна находится в 19 часов — на востоке, в 1 час — на юге, в 7 часов — на западе. Во время фазы «пер-

вая четверть» она расположена в 19 часов — на юге, в 1 час — на западе. В фазе «последняя четверть»: в 7 часов — на юге, в 1 час — на востоке. Отличить первую четверть от последней нетрудно, у Луны первой четверти «рога» направлены влево, а у последней — вправо.

ОРИЕНТИРОВАНИЕ ПО МЕСТНЫМ ПРИЗНАКАМ И ЯВЛЕНИЯМ ПРИРОДЫ

Если небо затянуто тучами, не видно ни солнца, ни луны, не падайте духом. Есть другие способы ориентирования по предметам и явлениям.

* Ветки хвойных деревьев с северной стороны короче, а с южной гуще и длиннее.

* Деревья, пни, камни с северной стороны больше обрастают мхом, чем с южной. А вот лишайники не всегда растут с северной стороны, так что будьте внимательны.

* Почва под камнем более сухая с южной стороны и более влажная с северной.

* Кора берез и многих других лиственных деревьев с северной стороны грубее, а с южной стороны светлее и эластичнее.

* Смола на стволах сосен и елей выступает в основном на южной стороне.

* Муравейники чаще располагаются с южной стороны дерева или пня, южный склон муравейника всегда пологий, в то время как северный — крутой.

* Созревающие ягоды начинают краснеть раньше с южной стороны.

Как найти скаутов

в Томске:
634050 г. Томск
ул. Лермонтова, д.60

Телефон для справок:
(3822)753-995

* Цветы подсолнечника всегда поворачиваются за солнцем и никогда не смотрят на север.

* Перелетные птицы весной летят на север, а осенью на юг.

* Зимой около отдельно стоящих деревьев снег с северной стороны рыхлый, а с южной покрывается корочкой, потому что на него светит солнышко.

* Как правило, лесные просеки идут с севера на юг или с запада на восток.

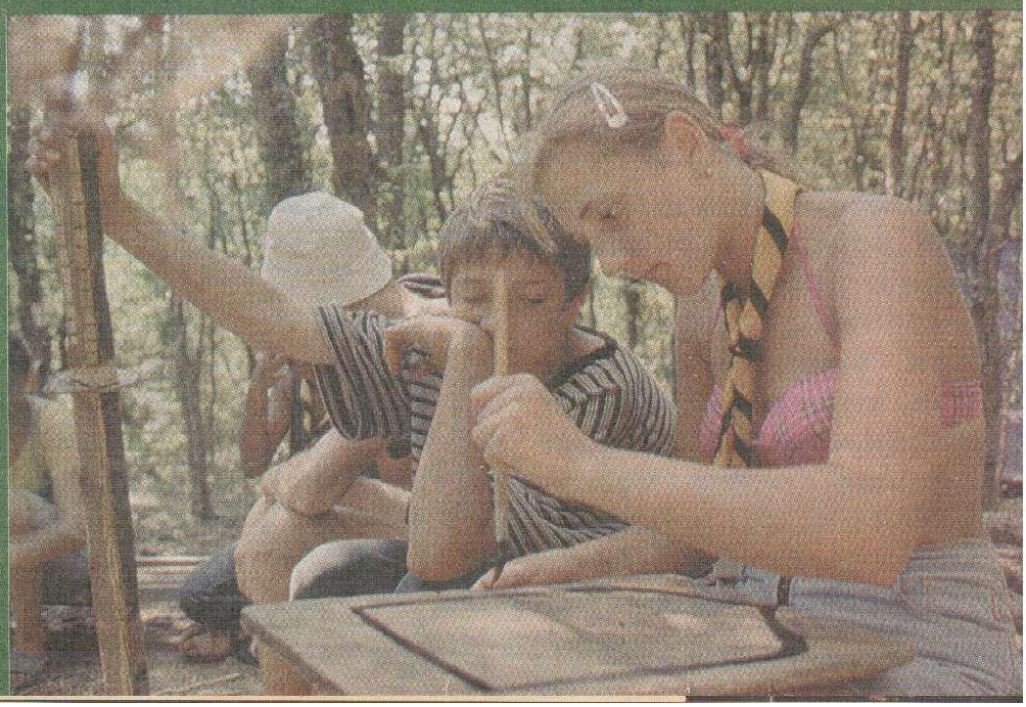

ГОТОВИМ ВМЕСТЕ

ОВОЩИ НА СТОЛЕ

- **Если овощи варить в большом количестве воды, они теряют много питательных веществ. Лучше всего их припускать, то есть варить в закрытой посуде в небольшом количестве жидкости (воды или бульона).**

- **Овощи нужно варить в подсоленной воде для того, чтобы придать им лучший вкус и сохранить в них больше полезных веществ.**

- **Два кусочка сахара, добавленные в воду, где варятся овощи, улучшают их вкус.**

- **Овощи, сваренные в кожице, легче и лучше очищаются в горячем виде. Горячими нужно также протирать овощи для пюре.**

- **Свежие овощи лучше варить несколько минут при большом кипении, чем долго при умеренном, так как витамины, содержащиеся в свежих овощах, очень чувствительны к длительному нагреванию.**

ОРЕХОВОЕ ПЕЧЕНЬЕ

Время приготовления - 40 минут

Первый этап

На 12 печений: 1,25 стакана муки; 1 стакан сахара; 0,8 стакана обжаренного и размельченного лесного ореха; 0,5 стакана сливочного масла; 120 г обыкновенного (темного) шоколада, разломанного на маленькие кусочки; 2 взбитых яйца; 0,3 стакана молока; несколько капель ванильной эссенции.

Второй этап

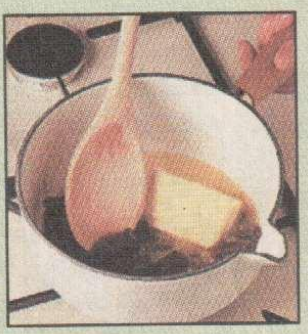

Разогрейте духовку до 180°С. Намажьте маслом неглубокую квадратную форму для выпекания размером 20х20 см. В миске смешайте муку, сахар и 3/4 орехов. Растопите масло и шоколад в сотейнике на небольшом огне. Слегка охладите. Смешайте взбитые яйца, молоко и ванильную эссенцию и добавьте к мучной смеси вместе с растопленными маслом и шоколадом.

Третий этап

Взбейте до получения однородной массы. Вылейте в приготовленную форму, посыпьте сверху оставшимися орехами и выпекайте в духовке 25-30 минут, пока поверхность печенья не станет твердой. Охладив на проволочной подставке, разрежьте на 12 кусков.

Использованы рецепты из мультимедиа-программы «Кулинарная энциклопедия Кирилла и Мефодия»

САМЫЙ САМЫЙ

САМАЯ ДЛИННАЯ В МИРЕ РЕКА

Самая длинная в мире река — Нил. Его протяженность — более 6500 километров, площадь бассейна — 2,8 миллиона квадратных километров. Расход воды — 2600 кубических метров в секунду. Исток — река Кагера, берущая начало в горах к востоку от озера Танганьика и впадающая в озеро Виктория. У Нила всего один приток — река Атбара.

Нил протекает по территории нескольких государств и впадает в Средиземное море в районе, известном как дельта Нила. Площадь дельты — 24 тысячи квадратных километров. В дельте Нила расположены столица Арабской Республики Египет город Каир и самый большой порт Средиземноморья — Александрия.

Нил — не только самая длинная, но еще и одна из «древнейших» рек. Именно в долине Нила возникла и существовала цивилизация Древнего Египта, прославившаяся своими пирамидами, единственным сохранившимся до наших дней чудом света. Древние египтяне называли Нил «матерью всего сущего» — только в долине возможна жизнь, со всех сторон долина реки окружена засушливой пустыней. Ежегодные разливы Нила оставляют на почве слой плодородного ила, который дает возможность вести сельское хозяйство.

Вдоль берегов расположены памятники древнеегипетской цивилизации: там, где находилась столица древнего Египта, город Фивы, теперь город-музей Луксор — самый большой в мире музей под открытым небом.

Раньше жизнь египтян зависела только от поведения реки — если ежегодный разлив был небольшим, стране угрожал голод. И наоборот: слишком сильный разлив грозил наводнением и уничтожением посевов. В 60-е годы нашего века с помощью специалистов из Советского Союза была построена грандиозная Асуанская плотина. Ее высота 111 метров, длина 5 километров, а водохранилище вмещает 130 миллиардов кубометров воды. Теперь у Египта есть запас воды на засушливые годы, увеличились посевные площади, которым больше не угрожают наводнения и засуха.

Асуанскую плотину называют «пирамидой XX века». По высоте она в 17 раз превосходит древнюю пирамиду Хеопса. На берегу Нила стоит памятник арабско-российской дружбы — знак благодарности народа Египта тем, кто помог «договориться» с великой рекой.

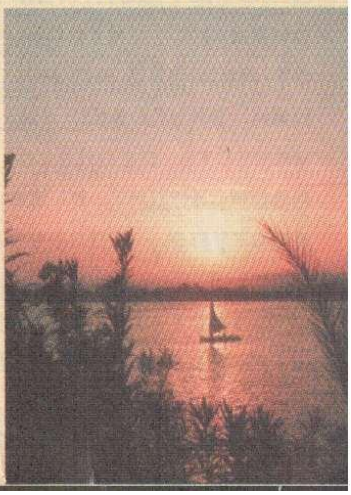

КАК ДЕЛАЮТ СОКИ

Сок выжимают из свежих фруктов и овощей. Именно так получается этот вкусный и полезный напиток. Можно выжимать сок самостоятельно — летом на даче из свежих яблок. Если же любимый вами апельсин на даче не растет или на дворе зима... Тогда сок можно купить, в банке или в пакете витамины есть круглый год и из любых плодов.

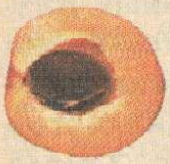

Разумеется,в пакете не свежевыжатый сок — он не выдерживает длительного хранения и быстро портится. Это сок, восстановленный из концентрированного сырья. Сложная технология позволяет сохранить вкус и аромат свежих экзотических фруктов даже в России, за тысячи километров от места, где они выросли.

Для приготовления концентрата используются только свежесобранные плоды. На фабрике, расположенной прямо возле плантации, из собранного урожая выжимают сок. Там же его выпаривают, чтобы избавиться от лишней воды. Для сохранения вкусовых и питательных качеств процесс выпаривания происходит в вакууме — без доступа воздуха. Остается примерно одна шестая объема, густая и вязкая жидкость, — концентрат сока.

В специальных машинах, оснащенных регуляторами температуры, концентрат сока везут на завод. Здесь его восстанавливают — возвращают то количество воды, которое было выпарено. Потом пастеризуют (нагревают для длительного хранения), снова охлаждают и разливают в упаковку. Получается опять стопроцентный натуральный сок, проделавший долгое путешествие к нашему столу.

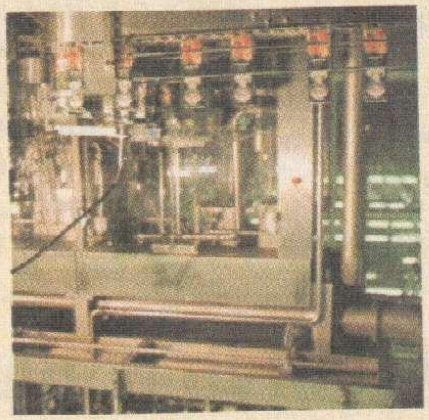

Из некоторых фруктов невозможно сделать сок. Например, из груши или банана получится слишком вязкая жидкость, а сок смородины окажется слишком кислым. Из этих плодов делают нектары — в концентрат или фруктовое пюре добавляют больше воды, сахар. В нектаре — от четверти до половины натурального продукта.

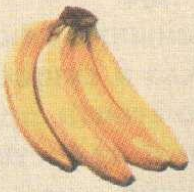

И наконец, из сока делают напитки путем добавления концентрата в газированную или минеральную воду. Содержание сока в напитке невелико — не больше 20%, зато он хорошо утоляет жажду.

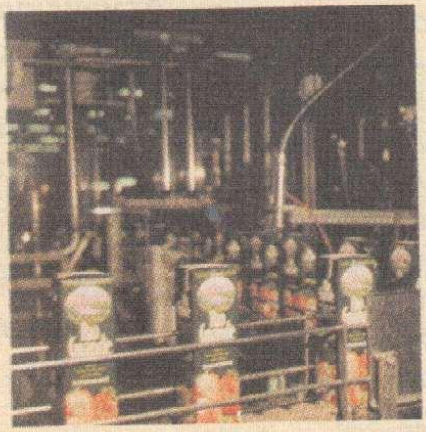

Материал подготовлен при содействии компании «Вимм-Билль-Данн»

РИСУЕМ...

Чтобы уметь рисовать, не обязательно учиться в художественной школе.

Рисовать может каждый!

Надо только знать некоторые секреты. Ими мы и будем делиться. На этой классной странице мы покажем, как рисовать разных персонажей — по элементам. На основе нескольких приемов можно попробовать рисовать самостоятельно. Используя начальные элементы, вы сможете изобразить предложенного персонажа в разных положениях.

Рисуем генету

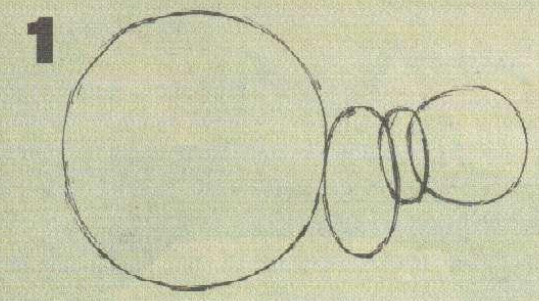

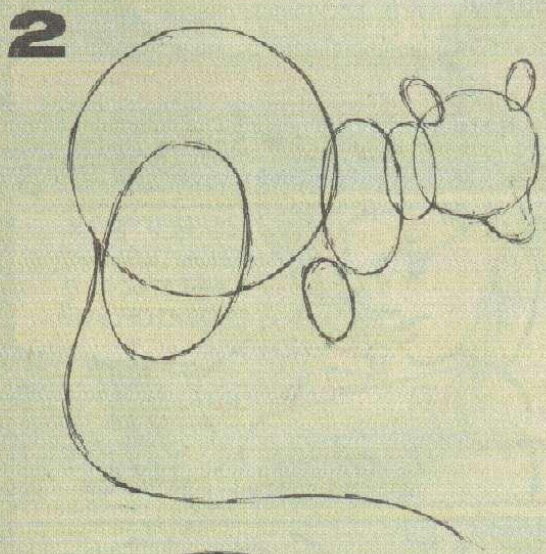

1. Рисуем круг и овал. Соединяем их при помощи ещё одного, небольшого, овала - здесь будут голова, шея и плечи генеты. Рядом нарисуем большой круг - туловище.

2. Два овала, маленький и большой, будут основой лап генеты. Наметим мордочку и уши и проведем линию длинного хвоста.

3. Соединим все детали плавной линией, прорисуем лапы, глаза, уши и нос зверька. Стираем вспомогательные линии.

4. Теперь сделаем «пушистый» контур и наметим пятна на шкуре и полосы на хвосте. Закрасим их при помощи штриховки.

5. У генеты очень выразительные, блестящие глаза. Чтобы они получились живыми, оставим не закрашенными одну - две точки - блики. Нарисуем тёмную мордочку и усы. Чтобы придать объём туловищу, сделаем его темнее по краям.

НИКА

ОТДЕЛ

ХУДОЖНИК О.О. БОГДАН
СЦЕНАРИСТ В.В. МАКАРОВ

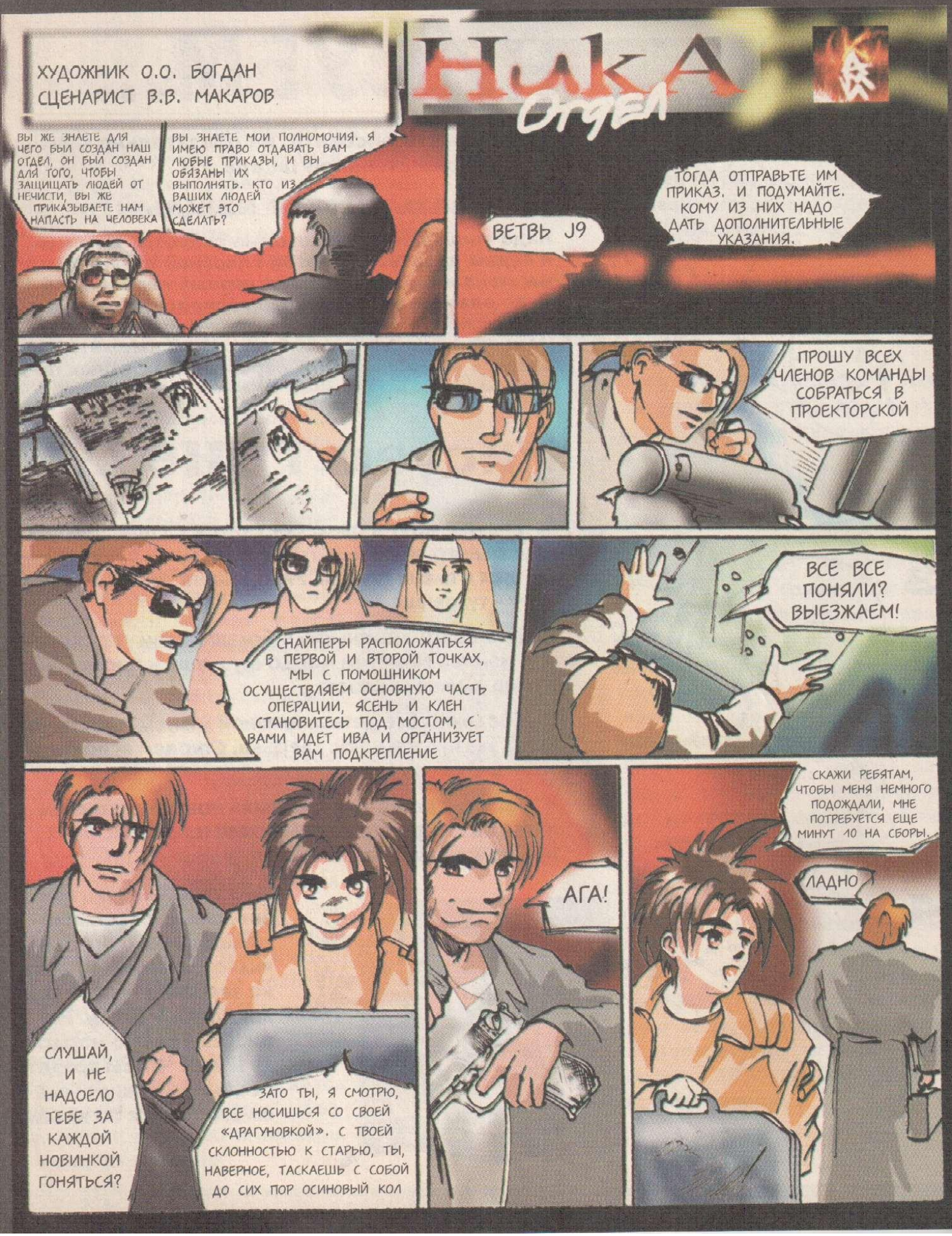

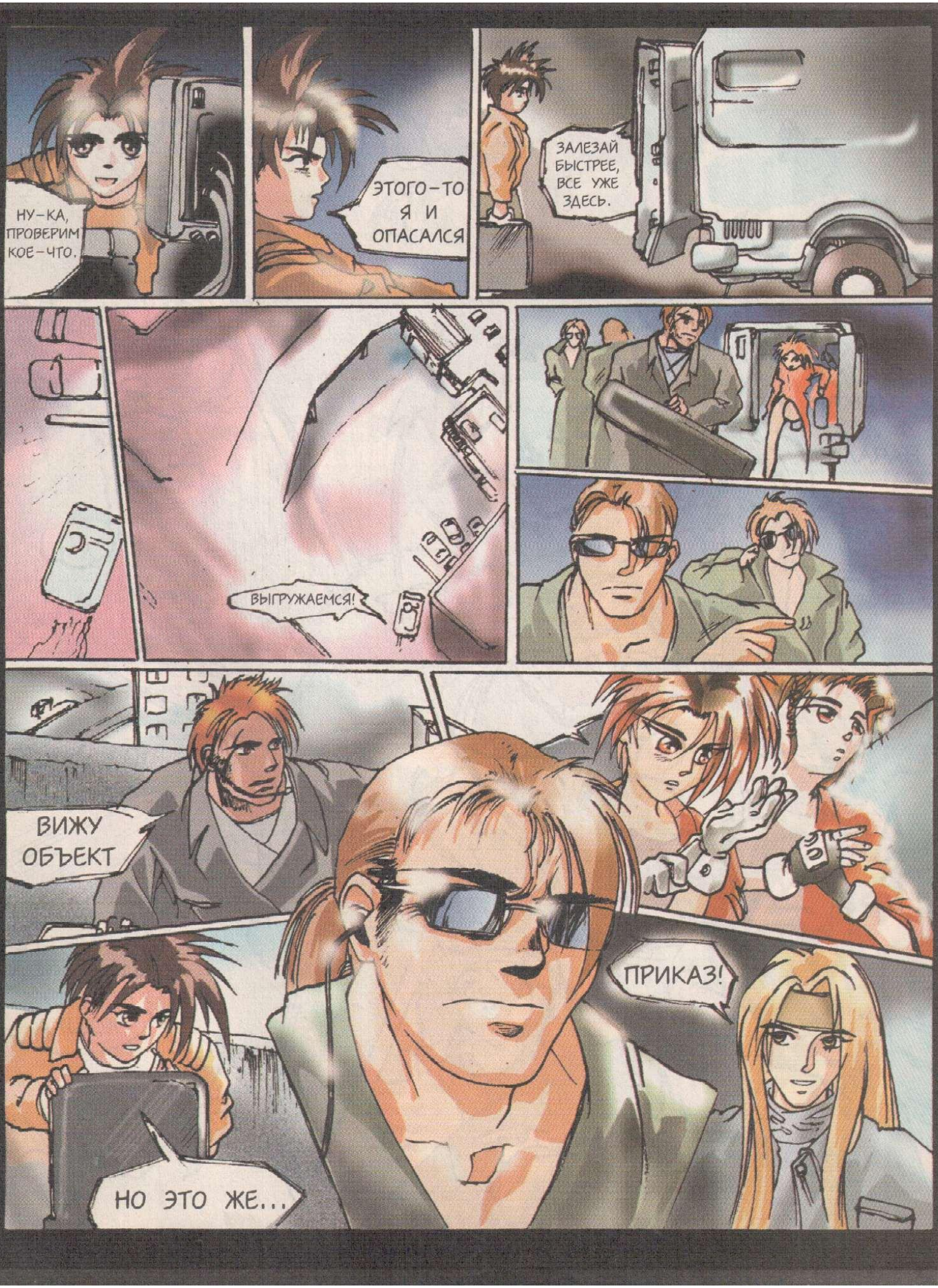
НУ-КА, ПРОВЕРИМ КОЕ-ЧТО.
ЭТОГО-ТО Я И ОПАСАЛСЯ
ЗАЛЕЗАЙ БЫСТРЕЕ, ВСЕ УЖЕ ЗДЕСЬ.
ВЫГРУЖАЕМСЯ!
ВИЖУ ОБЪЕКТ
ПРИКАЗ!
НО ЭТО ЖЕ...

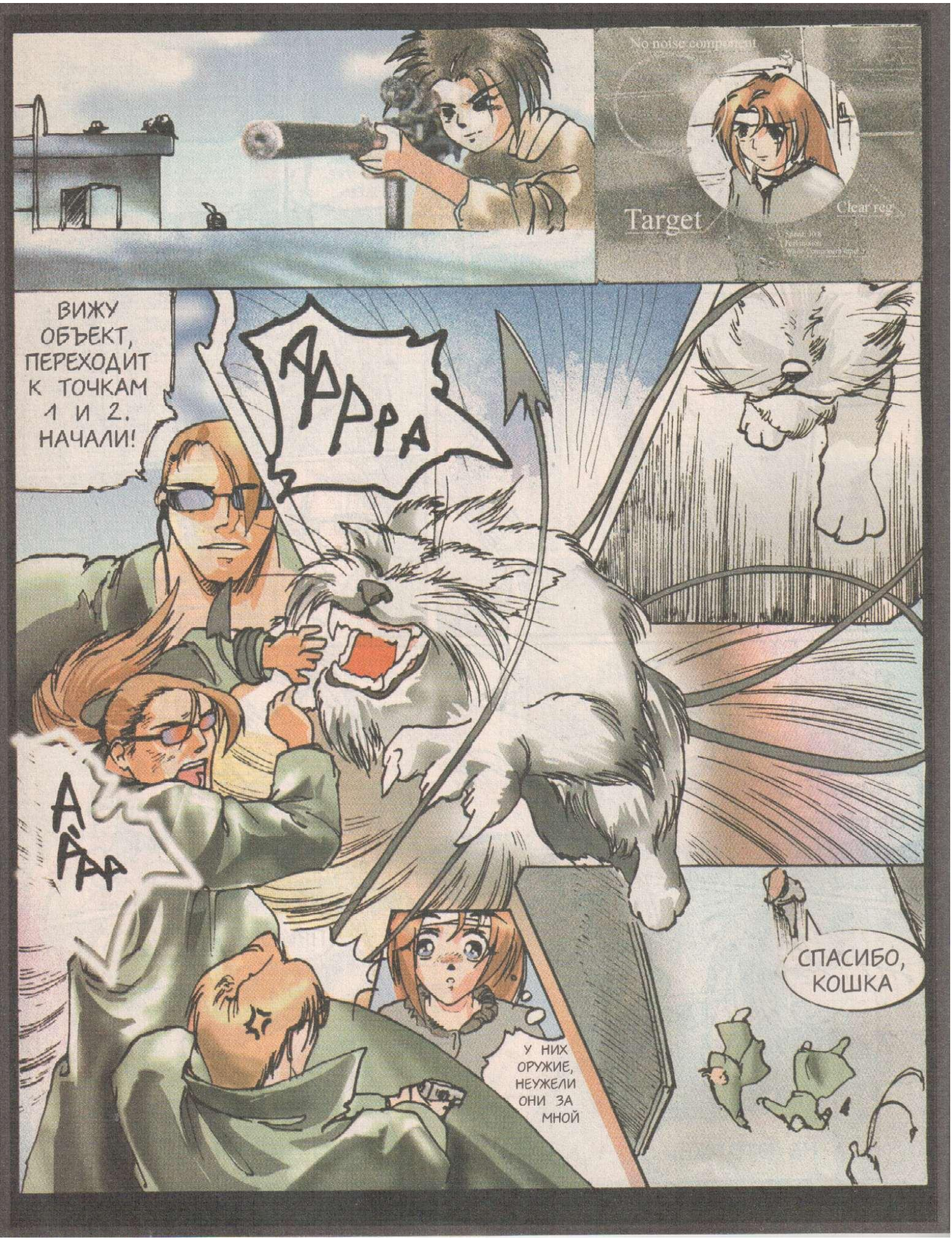
No noise component
Target
Clear reg
ВИЖУ ОБЪЕКТ, ПЕРЕХОДИТ К ТОЧКАМ 1 И 2. НАЧАЛИ!
АРРРА
АРРР
У НИХ ОРУЖИЕ, НЕУЖЕЛИ ОНИ ЗА МНОЙ
СПАСИБО, КОШКА

ОСТАНОВИТЬ, ТАК ОСТАНОВИТЬ
ААА...БЫСТРЕЕ, – «СТЕНА ИЗ ВОДЫ»
ПРОДОЛЖЕНИЕ СЛЕДУЕТ...

ТЕСТ

КРЕСЛО ПЕРЕД ТЕЛЕВИЗОРОМ И НЕИЗВЕДАННЫЕ ТРОПЫ. ВАШ ВЫБОР?

Выберите один из вариантов ответа на приведенные ниже вопросы.

1. Какое время года вам нравится?

А) В каждом есть своя прелесть
Б) Лето
В) Весна и осень

2. Вы прогуливаете уроки?

А) Нет
Б) Да, постоянно
В) Да, если на улице хорошая погода

3. Что бы вам хотелось делать летом?

А) Отдохнуть, набраться сил перед новым учебным годом
Б) Ничего
В) Путешествовать с друзьями

4. Какие книги вы читаете?

А) Научные и познавательные
Б) Учебники
В) Исторические, фантастику, приключения, впрочем, все равно, главное, чтобы было интересно

5. На улице идет дождь, а вы с друзьями собирались гулять. Ваши действия?

А) Предложу перенести прогулку на другой раз
Б) Позову друзей к себе домой
В) Прогулка с друзьями — это классно в любую погоду

6. У вас есть возможность завести дома животного, кого вы выберете?

А) Рыбок
Б) Никого: кормить, гулять, убирать — слишком много забот
В) Собаку

7. Вам предложили самостоятельно составить меню для всей семьи на неделю. Какие блюда вы предпочтете?

А) Составлю все так, как положено. Нужно соблюдать режим дня и правильно питаться
Б) Все равно, но без каш и супов, самое главное — чтобы самому не готовить
В) Завтрак — мороженое, обед из «Макдональдса», ужин — торт и «пепси»

8. Ваши родители уехали на дачу (командировку), вы дома — один. Как вы распорядитесь свалившейся на вас свободой?

А) Целый день проведу за компьютером (книгой, рисованием, вышиванием)
Б) Буду спать, смотреть телевизор, соберу друзей
В) Пойду с друзьями гулять

9. Наступают каникулы, и вам предложили несколько вариантов отдыха. Что вы выберете?

А) Поездку за границу с обучением английскому языку
Б) Дом отдыха
В) Туристический поход

КЛЮЧ К ТЕСТУ

За ответы: А — 1 балл,
Б — 0 баллов,
В — 2 балла.

Теперь сложите полученные баллы.

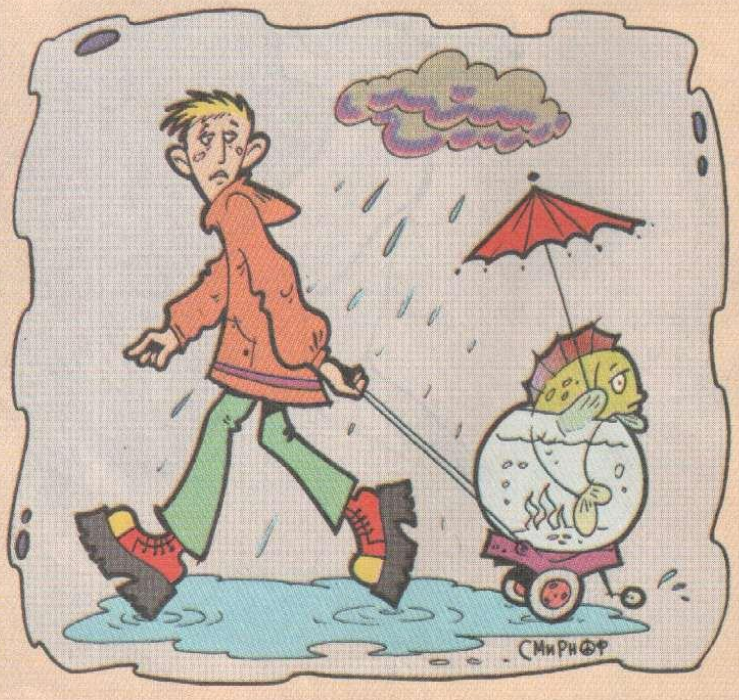

РЕЗУЛЬТАТЫ:

От 0 до 5 — да вы просто бездельник! В Стране лентяев вас примут с распростертыми объятиями, но излишняя привязанность к мягкому креслу грозит голодной смертью, ведь в этой стране все жители лентяи, и вас некому будет кормить.

От 6 до 9 — простите, но вы ботаник и зануда. Конечно, золотая медаль и обучение в престижном институте вам обеспечены. Но знайте — детство дано для игр, а взрослая жизнь — сплошная скука, тем более что через несколько лет вам и так гарантирована пожизненная взрослость.

От 9 до 13 — вы не очень определились в своих желаниях или еще не нашли настоящего друга. Присмотритесь, жизнь — удивительна. В ней много прекрасного и интересного. Другие города, походы, книги, а главное — люди. Хотя, в походы можно ходить и с компьютером, а другие страны разглядывать в иллюминатор теплохода, главное, чтобы вам было интересно.

От 14 до 18 — вы неизлечимый романтик, поделитесь своими эмоциями с другими, от вас не убудет, а людям приятно. Но вас подстерегает одна опасность — при стремительном беге можно не заметить ямы и упасть. Будьте внимательны и аккуратны и держите крепче за друзей, ведь даже падать вместе веселее.

ДОРОГИЕ ЧИТАТЕЛИ!

Мы хотим, чтобы наш журнал был еще более интересным. Нам важно ваше мнение. Пожалуйста, ответьте на вопросы анкеты и отправьте ее в редакцию по адресу: 117049 Москва, а/я 634 «Классный журнал».

Среди присланных анкет будет разыграны призы: книги, видеокассеты, сувениры и 20 бесплатных подписок на «Классный журнал»!

АНКЕТА

Фамилия .....

Имя .....

Возраст .....

Адрес, телефон .....

Школа, класс .....

Какие журналы (газеты) вы читаете? .....

.....

.....

Какие персонажи журнала вам нравятся больше? (отметьте одного)

Гарфилд ☐

Ника ☐

Кельвин и Хобс ☐

10КВА

В каждом слове вы найдете глас лягушки на пруду. Отгадайте, какие слова зашифрованы в этих клеточках.

1. Каждая из них звучит. все вместе - алфавит

		К	В	А

2. Зимой о нем не вспоминаем, а летом из бочки наливаем

К	В	А	

3. Этот овощ желтый круглый. был каретою однажды

		К	В	А

4. Его вы в тетрадке чертили не раз

К	В	А				

5. Это ягода болотная. красная и кислая

			К	В	А

6. С этой книжкой первый раз вы вошли в свой первый класс

		К	В	А		

7. Это домик, где рыбки живут

	К	В	А				

8. А так четырех музыкантов зовут

К	В	А				

9. Здесь вы живете с папой и мамой

К	В	А					

10. С ним ты увидишь морские глубины

	К	В	А				

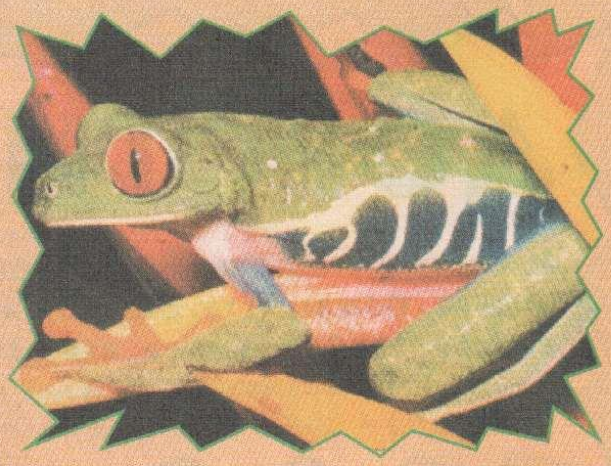

Какие рубрики вам интересны? (отметьте одну или несколько)

- ☐ Новости
- ☐ Компьютерные игры
- ☐ Детектив-клуб
- ☐ Тест
- ☐ Мир животных
- ☐ Путь скаута
- ☐ Готовим вместе
- ☐ Самый-самый
- ☐ Рисуем...
- ☐ Классное фото
- ☐ Фантастика
- ☐ Ребусы
- ☐ Кроссворд
- ☐ Анекдоты

О чем вы хотели бы читать в журнале? (перечислите)

Ваши пожелания журналу

НАЙДИ ДЕСЯТЬ ОТЛИЧИЙ

ОТГАДАЙ НАШИ ВЕСЕЛЫЕ ЗАГАДКИ!

КИТАЙСКАЯ ГРАВЮРА

Ответ на загадку из четвертого номера «Классного журнала»

КРОССВОРД

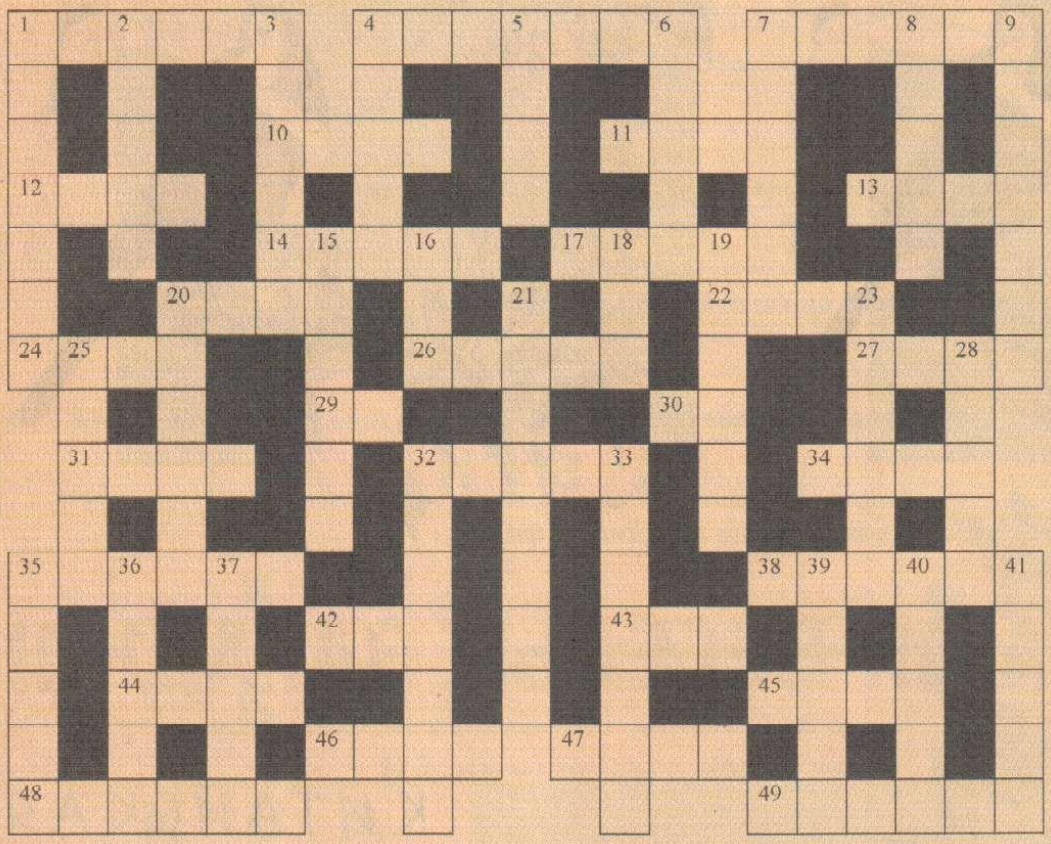

По горизонтали: 1. Лучший друг человека. 4. Группа верблюдов, перевозящих товар. 7. Спутник карандаша. 10. Край рта. 11. Сокровища, спрятанные кем-то. 12. Новогоднее дерево. 13. Геометрическая фигура (приплюснутый круг). 14. Остаток денег после покупки. 17. Одежда для ног (они пришли на смену портянкам). 20. Время года продолжительностью 92 дня. 22. Бывает настольная, бывает спортивная. 24. Женское имя, которое пишется одинаково и слева направо, и наоборот. 26. Любимый головной убор мэра Москвы. 27. Слышишь ..., да не знаешь, где он. 29. Единица измерения сопротивления. 30. Неядовитая змея с желтыми пятнами на шее. 31. Жидкость, необходимая для жизни (заморозив, получишь лед, вскипятив, получишь пар). 32. Место жительства книжек. 34. Большое, темное облако, грозящее осадками. 35. Детский писатель и переводчик детских стихов. 38. Предводитель казаков. 42. Не имей ... рублей, а имей ... друзей. 43. Пища. 44. Белый медвежонок из мультфильма. 45. Резиновый бинт для перетягивания. 46. Восточное кушанье из риса и мяса. 47. На спине у верблюда. 48. Жадный человек. 49. Василий Иванович, герой гражданской войны и анекдотов.

По вертикали: 1. Бывает часовая, бывает минутная. 2. Дом для собаки. 3. Последний месяц лета. 4. Ядовитая змея с капюшоном. 5. Птица, по преданиям занимающаяся доставкой детей. 6. Мальчик, путешествовавший с дикими гусями. 7. Имя композитора Бетховена и Лисенка Ларсена. 8. Материал для кареты Золушки. 9. Мужчина «в полном расцвете сил» с пропеллером на спине. 15. Бывает железная, асфальтированная, грунтовая. 16. Брат Гека. 18. Торжественное стихотворение, посвящаемое героям. 19. Холодное оружие колющее, с коротким клинком. 20. Цветок, «светлого мая привет». 21. Походная «постель». 23. То же, что букварь. 25. Русский герой, подковавший блоху. 28. Окружение войсками укрепленного места, с целью захвата. 32. Машина для передвижения по рельсам с паровым двигателем. 33. Пес, друг Мальвины. 35. Обманчивый призрак. 36. В боксе- промежуток времени, в течение которого происходит бой. 37. Веревка для ловли животных. 39. Полосатый друг Винни-Пуха. 40. Средство передвижения ведьм. 41. Писатель, создавший Незнайку и его друзей.

Ответы на кроссворд из четвертого номера «Классного журнала»:

По вертикали: 1. Чемодан. 2. Трубочист. 3. Аллигатор. 4. Пифагор. 6. Кролик. 8. Ураган. 15. Абрикос. 16. Айсберг. 17. Водяной. 19. Таракан. 20. Вратарь. 22. Керосин. 26. Огород. 28. Червяк. 29. Самовар. 32. Тапочки. 33. Крем. 34. Роса. 35. Кино. 36. Тушь. 37. Урок. 38. Луна.

По горизонтали: 5. Чебурашка. 7. Будильник. 9. Борьба. 10. Вигвам. 11. Фламинго. 12. Алыча. 13. Барто. 14. Карман. 17. Весы. 18. Зонт. 20. Вор. 21. Сук. 23. Год. 24. Раб. 25. Ягода. 27. Речка. 29. Свобода. 30. Стог. 31. Сержант. 33. Кедр. 35. Компот. 37. Укол. 39. Апельсин. 40. Школьник.

КТО СПРЯТАЛСЯ?

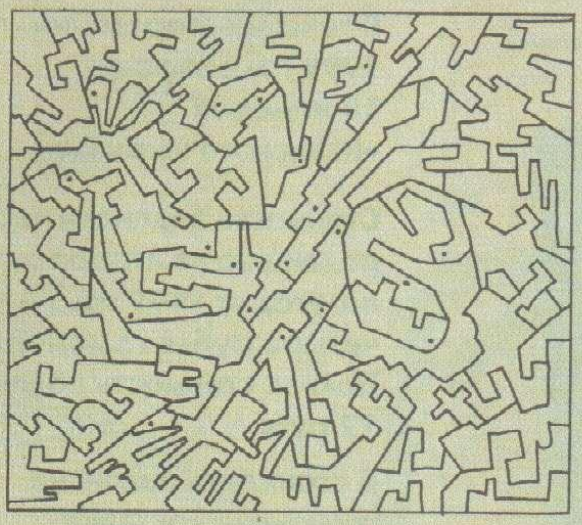

Кто останется на рисунке, если закрасить все отмеченные точками участки?

7 РЕЧНЫХ РЫБ

К	П	К	Щ	О	К
А	Р	А	Е	Л	У
Р	С	О	С	О	Н
А	А	М	Ь	М	Ь
С	К	Я	З	И	Г
Ь	У	Щ	Ь	Н	О

Здесь спрятаны названия семь речных рыб. Среди них притаилось и морское чудище.

АНЕКДОТЫ

Воспитательница детского сада потратила 15 минут, чтобы натянуть рейтузы на маленькую девочку. А потом девочка сказала: — Это не мои!

Проклиная все на свете, воспитательница потратила еще 15 минут, чтобы стащить рейтузы обратно.

— Это моего братика, — сообщила девочка, — только мама сегодня надела их на меня!

— Какой ты ужасный мальчик! — закричал рассерженный отец. — Без конца задаешь вопрос за вопросом. Что было бы, если я в твоем возрасте задавал бы взрослым такое количество вопросов?

— Может быть, тогда ты ответил бы хоть на один из моих, — вздохнул мальчик.

Учитель вызывает учеников к доске. Двое испугались и залезли под парту. Учитель заметил и говорит: — Вылезайте! Спрятаться решили?

— Не, упавшую ручку поднимаем...

— А почему вдвоем?

— Тяжелая, зараза!

Встречаются два зайца, у одного перебита лапка.

— На охоте?

— На охоте...

— Охотник?

— Охотник...

— Подстрелил?

— Да нет, наступил...

На светофоре автобус резко тормозит. Народ, естественно, кто лицом, кто боком, кому повезло — те задом вперед летят. Все ругаются, мол, не дрова везешь.

Водитель обиженно в микрофон: «Что погрузили, то и везу...»

НЕ ОСТАНЬСЯ БЕЗ ЖУРНАЛА!

Комиксы • Детектив-клуб • Готовим вместе • Учимся рисовать • Головоломки

1-186

Классное фото • Новости • Самый-самый • Дорога скаута • Ребусы • Кроссворды

А также новая фантастика Кира Булычева!

ПОДПИСКА НА «КЛАССНЫЙ ЖУРНАЛ»

Пожалуйста, заполните печатными буквами:

Ф. И. О.: _____
(полностью)

Адрес: _____
(Страна, индекс, нас. пункт, область,
_____
улица, дом/корп./кв.)
_____

Телефон: _____

Факс: _____

Всего оплачено: _____

В течении второго полугодия 1999 года выходит 18 номеров «Классного журнала».

Стоимость подписки через редакцию на второе полугодие 1999 года – четыре рубля за номер. Полная стоимость подписки – 72 руб.

В стоимость подписки включена доставка.

Подписка оформляется с текущего номера на момент оплаты.

Банковские реквизиты: ИНН 7706128372 ЗАО «Издательство «Открытые Системы», р/с 40702810438170101424 в Московском банке АК СБ РФ г. Москвы, Краснопресненское ОСБ №1569; к/с 30101810600000000342, БИК 044525342. Назначение платежа: «Подписка на «Классный журнал». НДС не облагается.»

Телефон для справок, горячая линия – (095) 253-76-92

Пожалуйста, заполните отрезную карточку и вышлите ее вместе с копией документа об оплате (квитанция почтового перевода или платежное поручение с отметкой банка) по факсу (095) 253-93-09, e-mail: xpress@osp.ru или по адресу: Россия, 123056, Москва, Электрический пер., д. 8, корп. 3